

平成28年6月号  
発行 日ノ里コミュニティ広報部会

日ノ里1丁目16-1  
コミュニティ・センター  
日ノ里会館

TEL 37-1587  
FAX 36-3788

日ノ里人口調査  
【平成28年4月末日現在】

世帯数	5,354世帯
人口	11,844人
男性	5,473人
女性	6,371人



5月8日(日)10時からコミュニティセンター日ノ里会館1階ホールにおいて、各町内・各種団体代表議員及び協議会役員が出席して総会が開催されました。

冒頭、事務局長から「代議員総数97人中82人(出席62人委任状20人)参加」が確認されて総会の成立が発表されました。今川前会長の挨拶の後、来賓を代表して三好宗像市市民協働環境部長から挨拶をいただきました(市長挨拶を代読)。議長団に甲斐田5丁目代議員と山田各種団体代議員を選出して議事に入りました。

第1号議案から第5号議案までをすべて賛成多数で議決して総会を終了しました。

### 会長挨拶



黒川貞一郎

今川会長には2年間日ノ里発展のために多大なる貢献をして頂き大変ありがとうございました。また、共に活動されてこられました退任される役員の皆様、大変にありがとうございます。感謝申し上げます。今川会長をはじめ旧役員の皆様には引き続き日ノ里のためにお力添えを頂き、また、ご指導のほどよろしくお願い申し上げます。

私は、日ノ里に越してきて38年になり、30年以上公団アパートに住んでいる、日ノ里が大好きなひとりです。

大好きな日ノ里がふたたび活気のある町になるよう、微力ではありますが皆様と共に取り組んでまいりたいと思います。

さて、今後の活動につきましては現在取り組んでいる日ノ里再生・東郷駅前活性化事業をUR・行政との連携を深め、さらに進めてまいります。東郷駅前活性化事業におきましては市の支援を受けまして本年8月にESTATION(仮称)がオープン致します。この事業を「日ノ里まちづくり推進特別委員会」のメンバーと皆様のご協力を得ながら軌道に乗せていきたいと思っております。「日ノ里地区がめざすまちづくり」にはまだまだ課題はあると思いますが日ノ里地区の若い力を交えて、年代をこえての意見交換をしながら、「魅力ある住みた



甲斐田議長 山田議長

### 監査員報告

#### 〇会計監査

我々、監査員2名は協議会会長から月々に提出された月次決算書をその都度、並びに4月9日に提出された平成27年度決算書と会計帳票について監査いたしました。その結果をご報告いたします。平成27年度決算書は関連規程・基準に則り適正・正確に決算されていることを認めます。

(評)協議会活動も宗像市との協働理念により、その質の変化と業務量拡大を遂げようとしております。新年度はさらに多額予算が執行されるように聞いております。そのような重要時期に事務局長及び事務担当者の交替が行われます。今後とも不明な点は会計士の指導を受け、宗像市の基準に則りスムーズな業務拡大への対応が行われることを期待します。

### 〇業務監査

コミュニティ活動の業務監査については、活動していただく住民の方々の活動意欲をそくものであつてはならず、構成住民である監査員2名の願望も含めてご報告させていただきます。

(まちづくり計画の周知徹底と継続性の維持について) 当協議会は設立歴史の特異性から、住民の年齢構成を筆頭に種々のヒズミがあることは周知の事実であります。諸処の施策が行われつつある状況下、新住民の方が増えてきております。その変化を受けて、昨年度において「日ノ里地区まちづくり計画」の集大成が日ノ里地区まちづくり計画特別委員会の短期間の熱心な作業で完成しました。今年度からは推進特別委員会を立ち上げて具体化が図られており、新しい住民の参加も増えつつあるようです。コミュニティ運営協議会活動の特徴は役員が専業ではなく任期も長期間でないということが挙げられます。新年度はまさにその交替時期になり、協議会長と事務局長の2名の重職が交代されるようです。新協議会長、新事務局長にはまちづくり事業・テーマの継続性の維持に留意して強力に推進していただくことを期待いたします。これまで中心となつて難しい舵取りに努められ、27年度末に退任される協議会長、事務局長も地区住民として日ノ里地区発展のために、現

役時代・協議会時代に培われた識見を惜しみなく協議会活動の支援に注いでいただくことを願っています。

(経費節約の工夫)平成27年10月9日に第40回日ノ里まつり会計報告書の監査を行いました。その結果をご報告いたします。第40回日ノ里まつり会計報告書は適正であると認めます。

(評)当協議会設立当初に立ち上げた「日ノ里まつり」の果たす役割が変化していく中、住民の力を合わせて40回も実施された関係者の方々の努力に敬意を表します。日ノ里まつり予算執行を工夫されて全体的な経費節約に努められておられること有難うございます。

平成28年4月9日  
監査員 大庭久雄  
監査員 内田純近

### 東郷駅前活性化事業

#### —その3—

前2号にわたり連載してきました、東郷駅前活性化事業「ESTATION(仮称)」計画が、5月8日(日)、日ノ里コミュニティ運営協議会総会にて承認されました。

今回は、本年8月開設予定の施設計画概要を中心に、お伝えし、別欄にて、施設名称・ロゴと運営にご協力頂ける方の公募をお知らせいたします。

駅日の里口前の空き店舗を東西に分け、東側は寺子屋や相談事業、育児や世代間交流のサロンが実施されるゾーンと、日ノ里の資料を展示し、待合室やイベントに利用できるゾーンになります。西側には、訪問看護事業者と保育サービス事業者の入居が予定されており、日

の里の活性化やにぎわい創出にご協力頂きます。

この多機能・多事業型施設の管理は、コミュニティから委託を受ける「Eステ運営団体(仮称)」が担う一方、運営方針は、運営団体のほか、コミュニティ役員やまちづくり推進特別委員、宗像市担当者や有識者で構成される「Eステ運営委員会(仮称)」が統括する予定です。

本施設にたくさんの方が訪れにぎわうために何よりも重要なことは、日ノ里の皆様にご利用頂き、支えて頂き、愛着を持てる場所になることです。

そこで別欄にて施設名称などを公募しております。皆様のたくさんのご応募・ご紹介をお待ちしています。(まちづくり推進特別委員 上野崇之)

### 「駅前空き店舗開設に向けた公募」

- ①施設名称:できれば名称の理由を添えて下さい。
- ②ロゴマーク・デザイン:たものをご提出下さい。
- ③事業運営にご協力頂ける方:専門技能をお持ちの方(元教員や元看護師など)、地域ボランティア(こどもの見守りなど)、日ノ里の資料・情報収集にご協力頂ける方。

#### ①②の公募期間

6月1日(水)〜18日(土)  
提出先 コミュニティ・センター日ノ里会館  
Tel 37-1587  
Fax 36-3788  
お問い合わせ先 日ノ里地区まちづくり推進特別委員 木村秀子  
090-9409-6781

### 子ども会広場

#### 9丁目

八江 遼羽

5月7日(土)に公民館で、1年生の歓迎会を行いました。みんな1年生を迎えに行き、この日のために作成したキャンディレイのメダルを渡しました。その後ロシアンルーレットや新聞ゲームをして盛り上がった後、く

じ引きをして楽しみました。1年生も最初は緊張していましたが、すぐに仲良しくなりみんな一緒に楽しめたと思います。これからも子ども会の行事を頑張ってください。

☆新入生4人、その他新たに5人が加わり計28人で活動中です。会員募集中!



### 町内会だより

#### 7丁目福祉会

春が来た 春が来た



例年4月1日は、おしゃべりサロン桜鑑賞の日、当日は前日の雨が残りあいにくの天候。公民館にてテ

### 前期一斉清掃のお知らせ

実施日: 6月19日(日)

- \*小雨決行
- \*雨天の時は6月26日(日)に順延

恒例の地区一斉清掃の日程が決まりました。



ブルの上に桜を飾りつけ参加者20数人の地域の人と和気藹々とした雰囲気の中、桜餅・山野草料理・竹の子・フキ・など食べ、おしゃべりに花を咲かせ自己紹介等があり、日ノ里第9号公園で最後に集合写真を撮って無事お開きになりました。 福祉員 松本 修

平成28年度 日の里地区コミュニティ運営協議会 役員・監査員・運営委員一覧

Table listing members of the Hinomoto Community Management Association, including the President (重田勝敏), Vice Presidents (浦勝, 黒川貞一郎), and various committees like Education, Health, and Environment.

28年度協議会役員紹介

Portrait photos and names of the association's officers and members, including the President (重田勝敏), Vice Presidents (浦勝, 黒川貞一郎), and various committee members.

平成28年度 日の里地区コミュニティ運営協議会組織図

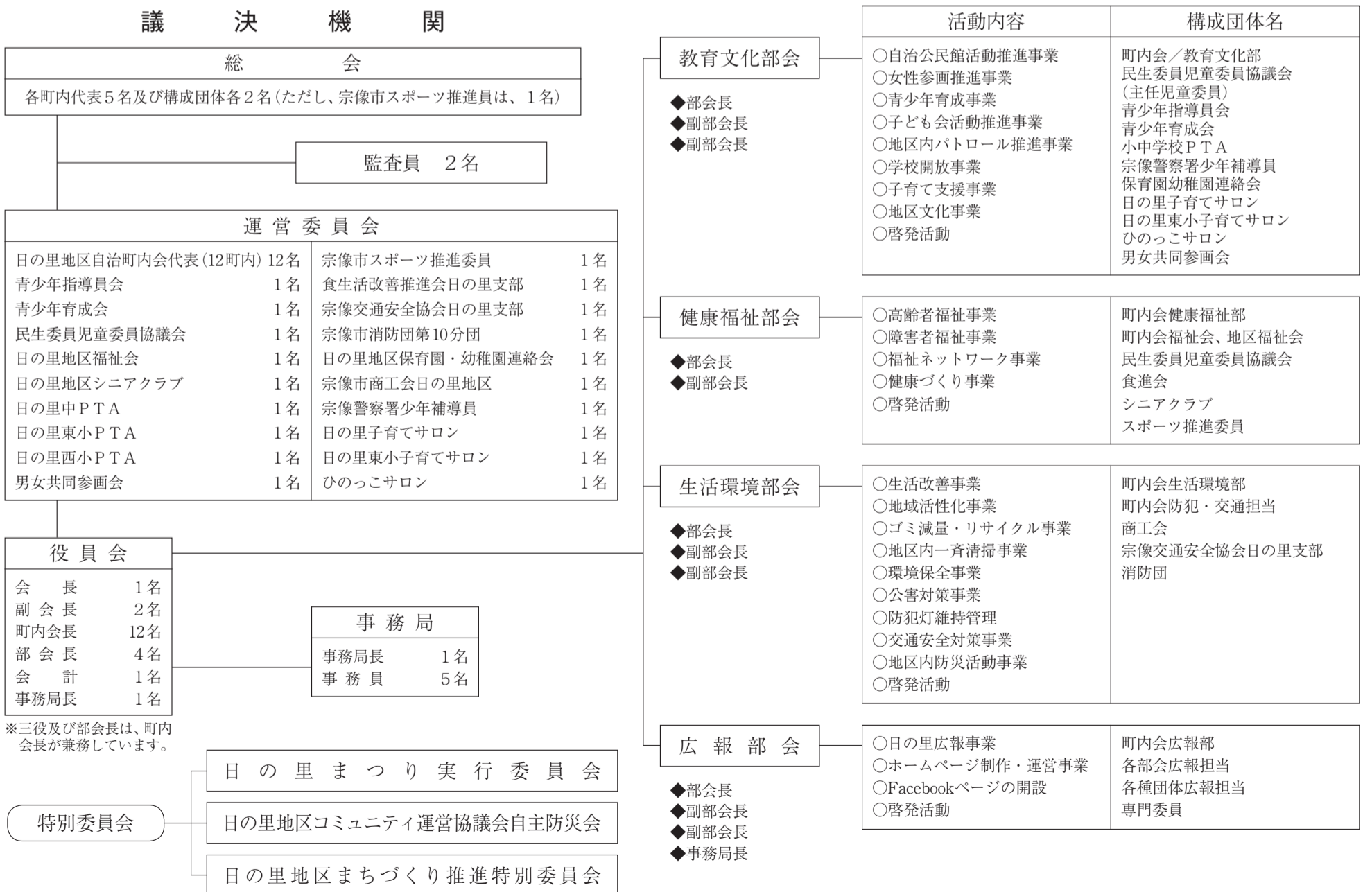

**28年度予算の特徴**  
 東郷駅前活性化事業改修費が非収益事業の部の4割を占める

運営協議会の予算は収益事業（コミュニティセンター管理運営費）と非収益事業（コミュニティ運営協議会及びコミュニティ活動費）の2本立てになっています。前者の収入は約1,325万円、27年度より約111万円の減となっています。これは主として市の公園・駐車場管理委託契約の見直しによる減となっています。これに伴って支出も約158万円の減となっています。

一方、後者では東郷駅前活性化事業に関わる市からの補助金1500万円が全体の約4割を占める例年とは違った予算です。非収益事業予算支出の部の主な項目を円グラフで示します。活性化事業に続いて、協議会事業費（15.6%）、人件費（15.5%）、4部会合計経費（7.9%）、構成団体交付金（6.7%）などと続いています。

27年度予算との比較のためには駅前活性化事業に関わる補助金を除いて比較する必要があります。協議会事業費

コミュニティ活動費支出内訳 (%)

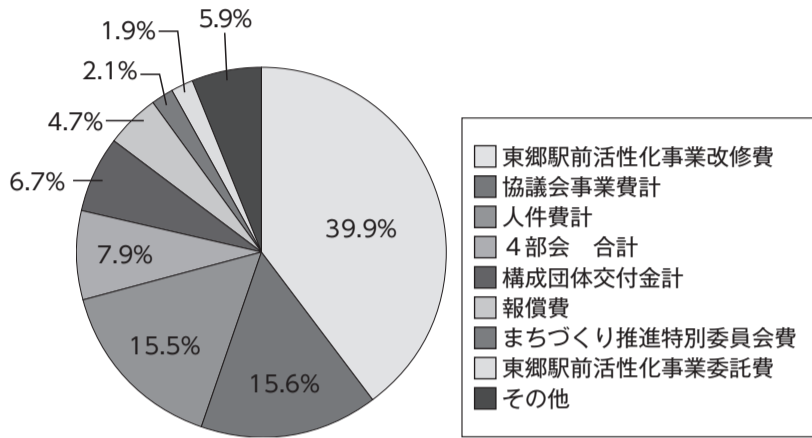

（26.7%）、人件費（26.6%）、4部会合計経費（13.5%）、構成団体交付金（11.5%）など、27年度の割合とほぼ同じになっています。

1. 収益事業の部 日の里地区コミュニティセンター管理・運営事業

収入の部 (単位：円)

項目	27年度 予算額	27年度 決算額(A)	28年度 予算額(B)	増減 (B)-(A)	備考
受託料					
管理運営受託料	9,086,693	9,086,693	9,094,887	8,194	
他受託料	1,367,000	1,287,740	177,000	-1,110,740	市の有料公園・駐車場管理業務委託契約見直しによる減
受託料計	10,453,693	10,374,433	9,271,887	-1,102,546	
事業収入					
会館利用料	3,000,000	2,870,240	2,850,000	-20,240	
コピー・印刷代	948,000	893,183	900,000	6,817	
雑収入	0	110,040	224,595	114,555	自動販売機設置手数料等
事業収入 計	3,948,000	3,873,463	3,974,595	101,132	
収益事業収入の部 合計	14,401,693	14,247,896	13,246,482	-1,001,414	

支出の部 (単位：円)

項目	27年度 予算額	27年度 決算額(A)	28年度 予算額(B)	増減 (B)-(A)	備考
人件費 計	3,470,520	3,484,340	3,397,904	-86,436	
共済費	326,000	501,281	509,000	7,719	コミュニティ会館保険料を含む
交際費	20,000	22,464	20,000	-2,464	慶弔費、その他交際費
需用費 計	3,780,000	3,027,594	3,040,000	12,406	
役務費 計	424,000	391,231	420,770	29,539	
設備管理委託料 計	3,781,840	3,808,557	3,601,848	-206,709	
業務管理委託料 計	1,284,000	1,038,220	488,220	-550,000	
賃借料 計	450,000	646,294	600,000	-46,294	
備品購入費	250,000	842,029	100,000	-742,029	
租税公課(消費税納税負担分)	532,900	676,300	680,000	3,700	
収益事業支出の部 合計	14,319,260	14,438,310	12,857,742	-1,580,568	

総収入	36,097,388	36,157,921	50,492,642	14,334,721
総支出	36,097,388	34,460,497	50,492,642	16,032,145
次年度繰越金	0	1,697,424	0	-1,697,424

2. 非収益事業の部 コミュニティ運営協議会及びコミュニティ活動事業

収入の部 (単位：円)

項目	27年度 予算額	27年度 決算額(A)	28年度 予算額(B)	増減 (B)-(A)	予 定
繰越金	2,493,543	2,493,543	1,697,424	-796,119	前年度繰越金
まちづくり交付金	14,594,000	14,594,000	15,049,000	455,000	コミュニティ活動交付金
業務受託料	200,000	200,000	230,000	30,000	子どもの居場所受託料・青パト受託料
補助金					
内装改修費	0	0	15,000,000	15,000,000	東郷駅前活性化事業
管理費	0	0	700,000	700,000	同上(初年度のため8ヶ月分を計上)
東郷駅前活性化事業補助金 計	0	0	15,700,000	15,700,000	
自主防災会補助金	0	0	150,000	150,000	
受益者負担金 計	4,386,152	4,386,152	4,378,736	-7,416	
雑収入	22,000	236,330	41,000	-195,330	県広報誌配布、献血協力金、預金利息等
非収益事業収入の部 合計	21,695,695	21,910,025	37,246,160	15,336,135	

支出の部 (単位：円)

項目	27年度 予算額	27年度 決算額(A)	28年度 予算額(B)	増減 (B)-(A)	予 定
人件費 計	5,445,780	5,436,512	5,826,856	390,344	
共済費	360,000	453,054	454,000	946	
報償費	1,753,000	1,753,000	1,753,000	0	町内会長報酬
まちづくり推進特別委員会費	800,000	472,797	800,000	327,203	
旅費 計	170,000	166,950	170,000	3,050	
協議会事業費					
活動費	60,000	127,502	120,000	-7,502	会議費、新旧役員懇談会費
道路クリーン活動費	180,000	180,000	180,000	0	
公園愛護事業費	235,000	235,000	235,000	0	
一斉清掃事業費	1,040,000	1,040,000	1,040,000	0	
分別収集事業費	768,000	744,000	768,000	24,000	
高齢者生きがい事業費	3,000,000	2,997,100	3,000,000	2,900	
新春のつどい	80,000	79,732	80,000	268	
防犯灯事業費	64,260	0	38,600	38,600	
防災用品購入	70,000	2,258	30,000	27,742	
自主防災会活動支援	240,000	240,000	240,000	0	
社会保険労務士報酬	120,000	131,232	129,600	-1,632	
協議会事業費 計	5,857,260	5,776,824	5,861,200	84,376	
教育文化部会	630,000	491,315	626,000	134,685	
健康福祉部会	404,600	368,823	390,700	21,877	
生活環境部会	311,200	186,115	290,000	103,885	
広報部会	1,725,000	1,644,509	1,654,920	10,411	
4部会 合計	3,070,800	2,690,762	2,961,620	270,858	
構成団体交付金					
青少年指導員会	464,000	484,893	481,990	-2,903	市委託の青パト出動費30,000円を含む
日の里子育てサロン	138,900	138,900	138,000	-900	
ひのっこサロン	69,450	65,026	63,700	-1,326	
日の里東小子育てサロン	63,500	63,446	63,500	54	
宗像警察署少年補導員	29,800	29,800	29,700	-100	
青少年育成会	352,000	283,680	343,000	59,320	
男女共同参画会	140,000	139,515	140,000	485	
日の里地区福祉会	545,000	545,000	545,000	0	
食生活改善推進会 日の里支部	179,250	153,243	180,000	26,757	
宗像市消防団第10分団	479,070	479,070	479,070	0	
宗像交通安全協会 日の里支部	30,000	30,000	50,000	20,000	プリンセス駅伝警備支援のため増額
構成団体交付金 計	2,490,970	2,412,573	2,513,960	101,387	
日の里まつり助成金	500,000	179,368	250,000	70,632	
ホームページ維持費	277,020	277,884	277,020	-864	
公用車維持費	417,000	402,463	410,000	7,537	リース料、ガソリン代、点検費用等
備品購入費	500,000	0	0	0	
東郷駅前活性化事業改修費	0	0	15,000,000	15,000,000	
東郷駅前活性化事業委託費	0	0	700,000	700,000	
予備費	136,298	0	657,244	657,244	
非収益事業支出の部 合計	21,778,128	20,022,187	37,634,900	17,612,713	

平成28年3月末 年代別人口

	世帯数	0~14歳	15~64歳	65歳以上	合計	65歳以上 (%)
1 丁目	419	124	609	241	974	24.7%
2 丁目	451	136	593	331	1,060	31.2%
3 丁目	347	105	397	289	791	36.5%
4 丁目	333	86	438	275	799	34.4%
5 丁目	465	106	536	392	1,034	37.9%
6 丁目	470	160	572	396	1,128	35.1%
7 丁目	517	180	612	454	1,246	36.4%
8 丁目	449	154	581	354	1,089	32.5%
9 丁目	537	128	658	467	1,253	37.3%
A P 1 区	819	170	896	427	1,493	28.6%
A P 2 区	282	53	386	132	571	23.1%
A P 3 区	247	32	205	156	393	39.7%
日の里合計	5,336	1,434	6,483	3,914	11,831	33.1%
宗像市合計	40,962	13,386	56,996	26,067	96,449	27.0%

広報日の里では一昨年から毎年度末の人口を定期的に掲載することとしています。宗像市公式ホームページに自治区別に年代別人口が公開されています。平成27年度分がまとめられましたので、これに基づいて日の里各町内の年代別人口を表にまとめました。日の里全体の65歳以上の人口比率は33.1%で市全体より6.1%高くなっています(27年3月末は32.3%でした)。

平成28年3月末に於ける年齢別人口割合(5歳毎%)

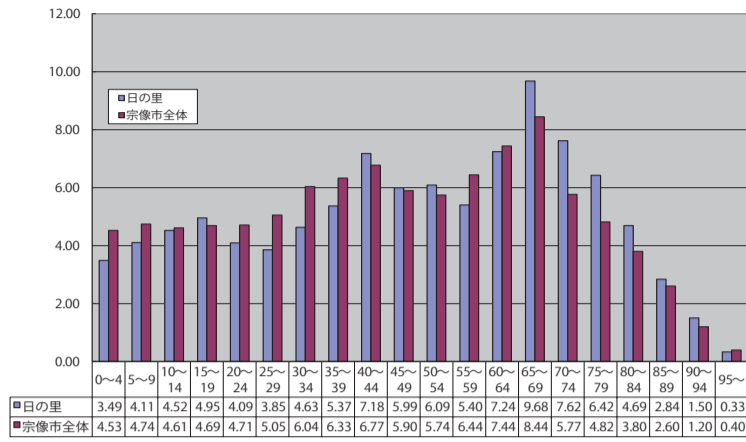

また、特に14歳以下の人口が5歳毎に減っているのが目に付きます。なお、日の里地区全体で高齢者生きがい事業の対象となる70歳以上の人口は2769人、75歳以上の後期高齢者は1896人です。

### 日の里の年代別人口 (平成28年3月末現在)

### 男女共同参画会



5月13日(金)10時~12時 コミュニティ研修室にて第4回総会を行いました。会員19人中13人委任状4人計17人で総会は、成立しました。来賓に宗像市男女共同参画推進課長白木様に出席頂き挨拶を頂きました。現在宗像市においては、メイトム宗像に「NPO法人男女共同参画ゆいネット宗像」を拠点に啓発講座・資格取得講座・男女共同参画社会の実現・第2次宗像市男女共同参画後期プラン進行管理等積極的に実施。日の里コミュニティ運営協議会では、市内の各地区コミュニティ協議会に先立ち、男女共同参画会を立ち上げて積極的に活動して頂いていることに感謝申し上げます。会の今後の発展を期待しています。と結ばれました。黒川地区協議会会長、むなかた男女共同参画協議会石橋会長にも出席頂きました。会長の挨拶後、一年間の事業報告、会計報告、会則一部改正、平成28年度事業計画の報告を行いました。2部は会員の詩吟と、日の里にわかれ、「男女共同参画ってなあに」を会員で行いました。にわかを通して男女共同参画の意識を高め合

### 平成27年度に 日の里地区から 出された改善提案書

改善提案書の制度は町内の道路や側溝などの修理や改良などについて住民から市役所に対する要望を町内会長から協議会を通じて市に提案する制度です。平成27年度は日の里地区から93件の提案がなされました。平成26年度は71件でした。5丁目19件、1丁目、7丁目、9丁目13件などとなっています。

分類	件数
側溝	35
道路	14
公園	12
その他	21
合計	82

一方、提案に対してこれに対処する市役所の担当課は維持管理課75件、環境課と地域安全課がそれぞれ7件などとなっています。

## インフォメーション

### コミセンでダンボールコンポストを販売しています

コミュニティ・センターでダンボールコンポストを販売しています。生ごみの減量や有効活用にお役立て下さい。※下記の販売価格は、補助金額を差し引いたものです。

品名	販売価格
①：基材(ココナツピート・もみ殻くん炭)	370円
②：ダンボール箱	250円
③：コンポストキャップ	420円
④：虫ごと(虫よけカバー)	1,600円
セットA(①、②、③)	740円
セットB(①、②)	520円

■問合せ先：環境課 ☎36-1421  
また、ダンボールコンポストを利用した生ごみ堆肥化講座が市役所及び各地区コミセンで実施されます。日の里コミセンでの実施は後日あらためて募集記事を掲載いたします。

### 地域健診のお知らせ

■場所：日の里地区コミュニティ・センター  
■日程：6月20日(月)  
他地区コミュニティ・センター等での地域健診および宗像医師会病院センターでのセンター健診もあります。申込み方法など詳しくは各戸配布済の「宗像市住民健診のご案内」をご確認下さい。  
■問合せ先：健康課 ☎36-1187

### 【心配ごと相談】

宗像市社会福祉協議会が主催する心配ごと相談です。近隣関係から法律相談まで、専門家にご相談に応じます。どなたでもお気軽にご相談ください。  
■日 時：6月16日(木) 10:00~15:00  
■場 所：コミュニティ・センター日の里会館  
■問合せ先：社会福祉協議会 ☎37-1300

### コミセンで住民票の写しと印鑑登録証明が発行できます

コミセンで「住民票の写し」と「印鑑登録証明」の即時発行サービスを行っています。(平日火曜~金曜の9時~17時のみ。月曜は休館につき不可)  
手続きは、免許証などの本人確認書類(印鑑登録証明の場合は印鑑登録カード)を持参の上、請求書を提出し、テレビ電話を通して市職員と本人確認を行い、証明書の交付が行われます。  
市役所の開いていない日時(土・日・祝日)およびコミセンの休館日にはご利用いただけませんので、ご注意ください。  
問合せ先：総務部市民課 ☎36-1126

### ●新聞の契約は慎重に!!●

新聞の先付け契約(新聞が入り出すのが何年も先になる契約)に関する相談が高齢者やその家族から多く寄せられています。  
訪問販売で新聞の購読契約をした場合、クーリングオフ期間(契約日から8日間)を過ぎると自己都合での無条件解約は困難です。今取っている新聞の契約が終わってから次の契約をするようにしましょう。  
また新聞の購読契約書は、法律で定められた契約書面です。契約書の控えは契約期間が終わるまで大事に保管しましょう。  
宗像市消費生活センター ☎33-5454

## 情報カレンダー

日	水	木	金	土	日
1			男性料理教室【食進会】		
2					
3					
4					
5					
6			休館日		
7					
8					
9					
10			男性料理教室【食進会】		
11			役員会		
12			おもちゃ病院・わくわく広場(東小)		
13			体力テスト【健康福祉部会】		
14			休館日		
15			健康セミナー【シニアクラブ】		
16			出張ひのっこサロン(日の里コミセン)		
17			心配ごと相談【社会福祉協議会】		
18					
19			一斉清掃		
20			休館日(地域健診)		
21					
22					
23					
24			男性料理教室【食進会】		
25			おいでおいでクラブ茶道教室		
26			おもちゃ病院・わくわく広場(東小)		
27			休館日		
28					
29					
30					
1					
2					
3					
4			休館日		
5					
6					
7					
8					
9			役員会		
10			おもちゃ病院・わくわく広場(東小)		

※予定は変更になる可能性があります。